

A CONTRIBUIÇÃO DA DOCTRINA ESPÍRITA NO TRATAMENTO E CURA DE ALGUMAS DOENÇAS: UM ESTUDO SOBRE O ESPIRITISMO EM JATAÍ (GO)

THE CONTRIBUTION OF THE SPIRITIST DOCTRINE IN THE TREATMENT AND HEALING SOME DISEASES: A STUDY ON SPIRITISM IN JATAÍ (GO)

Carlos Alberto Biella

Docente na UEG – Jataí

Mestre em Geografia pela Universidade Federal de Uberlândia (UFU)

prof.biella@hotmail.com

RESUMO

Este trabalho busca mostrar um pouco sobre o Espiritismo e sua contribuição na cura de algumas doenças, especialmente na cidade de Jataí (GO), resumindo pesquisa realizada através da Universidade Estadual de Goiás, Campus Jataí. O Espiritismo surgiu na França, no final do século XIX, graças ao trabalho de pesquisa do professor Rivail, que posteriormente viria a ser conhecido como Allan Kardec. Surgiu com uma proposta de unir religião, filosofia e ciência, através de informações transmitidas por espíritos, através de comunicações com os médiuns. O Espiritismo vem proporcionando tratamento, conforto e cura para diversos males. Comprovações científicas se somaram ao longo do tempo, mostrando que muitas das verdades pregadas pela Doutrina Espírita têm apoio científico. Jataí, com aproximadamente 90.000 habitantes, possui 21 Casas Espíritas em sua área urbana. A maioria destas Casas realizam reuniões públicas com palestras, estudos em grupos, atividades de assistência social, aplicação de passes e tratamento espiritual. A aplicação do passe e o tratamento espiritual são as formas de cura mais utilizadas. Este trabalho traz um pequeno perfil daqueles que procuram as Casas Espíritas de Jataí bem como relata algumas atividades utilizadas para o tratamento de problemas de saúde seja material ou espiritual dos seres vivos ou mortos.

Palavras-chave: Cura espiritual. Espiritismo. Jataí.

ABSTRACT

This paper seeks to show some of Spiritism and its contribution in curing some diseases, especially in the city of Jataí (GO), summarizing research conducted by the Universidade Estadual de Goiás, Campus Jataí. Spiritism arose in the France, in the late nineteenth century, thanks to the research work of Rivail teacher, who would later be known as Allan Kardec. It came up with a proposal to unite religion, philosophy and science, through information transmitted by spirits, through communications with mediums. Spiritism is providing treatment, comfort and cure for various ills. Scientific evidences were added over time, showing that many of the truths preached by the Doctrine have scientific support. Jataí, with about 90,000 inhabitants, has 21 spiritist centers in urban area. Most of these houses hold public meetings with lectures, study groups, social welfare activities, application passes and spiritual treatment. The application of the pass and spiritual treatment are the most used healing ways. This paper presents a brief profile of those seeking spiritualistic houses Jataí and reports some activities used for the treatment of health problems whether material or spiritual of living or dead beings.

Keywords: Jataí. Spiritism. Spiritual Healing.

Recebido em: 19/05/2016

Aceito para publicação em: 02/03/2017

INTRODUÇÃO

Esta pesquisa buscou mostrar um pouco sobre a doutrina Espírita e sua contribuição na cura de algumas doenças, em especial na cidade de Jataí, estado de Goiás. O espiritismo surgiu na França, no final do século XIX, pelo intermédio da pesquisa do professor francês H. L. D. Rivail, também conhecido como Allan Kardec. Nascido em uma época em que o magnetismo era muito utilizado na cura de algumas doenças, esta religião embarcou neste rumo, proporcionando tratamento, conforto e cura para diversos males a uma incontável quantidade de indivíduos.

Com a utilização de informações transmitidas pelos espíritos dos mortos, o Espiritismo nasceu com uma proposta de unir religião, filosofia e ciência, por meio de sua comunicabilidade com os médiuns. Deste modo, médiuns são pessoas que servem de intermediárias entre o mundo material e o mundo espiritual.

Comprovações científicas se somaram ao longo dos tempos, mostrando que muitas das verdades pregadas pela Doutrina Espírita realmente tem apoio científico, como acontece com diversos estudos no sentido de mostrar a possibilidade de vidas passadas, provando assim a reencarnação propagada pelo Espiritismo.

A cidade de Jataí, situada na região sudoeste do Estado de Goiás conta com aproximadamente 90.000 habitantes e possui 21 Casas Espíritas em sua área urbana. Na maioria das Casas Espíritas normalmente são realizadas atividades como reuniões públicas, palestras, estudos em grupos, atividades de assistência social, aplicação de passes e tratamento espiritual. Tanto a aplicação do passe como o tratamento espiritual constitui-se nas formas de cura de doenças mais utilizadas nas Casas Espíritas.

O estudo justifica-se pelo fato de o Espiritismo se mostrar como uma ferramenta alternativa no tratamento de algumas enfermidades, atraindo uma grande quantidade de pessoas em busca dos tratamentos espirituais realizados por algumas Casas Espíritas.

Este trabalho objetivou mostrar a contribuição do Espiritismo no tratamento e cura de algumas doenças, além de relacionar as Casas Espíritas de Jataí e suas atividades no sentido de tratar doenças. Buscou traçar um perfil dos indivíduos que buscam tratamento nas Casas Espíritas da cidade de Jataí (GO). Também objetivou mostrar alguns estudos científicos que demonstram a contribuição do Espiritismo no tratamento de algumas doenças.

Quanto à metodologia empregada, a pesquisa se deu através de um levantamento bibliográfico sobre o Espiritismo, um levantamento a respeito das Casas Espíritas presentes em Jataí, uma pesquisa *in loco* nestas Casas Espíritas no sentido de levantar um perfil daqueles que buscam no Espiritismo um auxílio para seus problemas, além da realização de alguns levantamentos em fichas utilizadas em duas Casas Espíritas que utilizam de algum tipo de tratamento espiritual.

RESULTADOS E DISCUSSÕES

A concepção do Espiritismo como uma religião, ocorre por meio da relação do Espaço Espiritual e do Espaço Material, onde as Casas Espíritas atuam como mediadoras. A sua divulgação “se expande espacial e quantitativamente, reivindicando para si o seu reconhecimento enquanto um saber válido, em um contexto em que representa uma religião não hegemônica” (AZEVEDO, 2010, p. 33).

[...] podemos afirmar que o espiritismo construiu alguns símbolos, tais como líderes carismáticos (Allan Kardec e Chico Xavier) e a literatura espírita, dentre outros. Todavia, dois destes símbolos, O Além e a Instituição Espírita, que têm uma dimensão espacial, reforçam o caráter realista de suas concepções. O primeiro, como um mundo primordial, ratifica concepções basilares à crença espírita (Imortalidade da Alma e Reencarnação) e o segundo, como um espaço privilegiado para o contato com esse mundo espiritual, torna concreta para o espírita a comunicabilidade entre vivos e mortos, outro conceito fundamental para esta religião (AZEVEDO, 2010, p. 33).

Contrastando com outras religiões, doutrinas e filosofias, o Espiritismo não demonstra um interesse em “definir o Sagrado ou Profano, o material e o intelectual/espiritual, o Aqui e o Além, mas reúne

todos estes elementos através de práticas cotidianas, seja de leitura, de diálogo ou de caridade” (SAHR; GODOY, 2009).

O Espiritismo nasceu em meio a um século que vivia as repercussões e consequências de eventos ocorridos no Século XVIII, como a Revolução Francesa e a Revolução Industrial. Neste cenário surgiram fenômenos ditos sobrenaturais como o acontecido em 1847 no vilarejo norte-americano de Hydesville, local onde a família Fox passou a ouvir algumas pancadas nas paredes da casa e posteriormente conseguiu-se uma comunicação com o mundo espiritual. Ao mesmo tempo na Europa, o fenômeno das mesas girantes também mostrava uma comunicação com o mundo espiritual, fazendo com que um estudioso chamado Hippolite Léon Denizard Rivail passasse a estudar os acontecimentos com grande interesse.

O professor Rivail, como era conhecido, atuou como pesquisador em vários ramos da ciência como a Pedagogia, a Gramática Francesa e até mesmo as áreas de Matemática, Química, Física e Anatomia. Através da intermediação de alguns médiuns, estudou uma série de eventos e conseguiu conversar com um grupo de Espíritos, questionando-os sobre diversos temas.

Por orientação espiritual e sob o pseudônimo de Allan Kardec, Rivail organizou todo o material de sua pesquisa e codificou o que se transformaria na Doutrina Espírita ou Espiritismo. Para tanto, organizou suas pesquisas e estudos em vários livros, sendo os mais importantes aqueles chamados Livros da Doutrina Básica do Espiritismo: O Livro dos Espíritos (1857), O Livro dos Médiuns (1861), O Evangelho Segundo o Espiritismo (1864), O Céu e o Inferno (1865) e A Gênese (1868).

Com Kardec surgia o próprio termo “espiritismo” que ele criou para designar o que teria por princípio as relações do mundo material com os espíritos ou seres do mundo invisível, conforme consta na introdução do Livro dos Espíritos (KARDEC, 1995).

De acordo com Kardec, a Doutrina Espírita ou Espiritismo seria ao mesmo tempo filosofia, ciência e religião. Como Filosofia, os fenômenos espíritas serviriam para uma interpretação da vida, respondendo algumas indagações como de onde viemos e para onde vamos. Como a Ciência estuda, à luz da razão, os chamados fenômenos mediúnicos propondo que todos os fenômenos teriam uma explicação científica e seriam de ordem natural. Também se trata de Religião, uma vez que o Espiritismo visa a transformação moral do homem, baseando-se e seguindo os ensinamentos de Jesus Cristo, conforme consta nos Evangelhos.

Os princípios fundamentais do Espiritismo são a crença em Deus, a caridade, a existência do Espírito e sua sobrevivência após a morte, a reencarnação e a possibilidade de diversas vidas, a lei de causa e efeito, a influência do mundo invisível sobre o visível, a comunicabilidade entre esses dois mundos e a progressiva evolução moral e intelectual.

O Espiritismo no Brasil surgiu em Salvador (BA), com a fundação da primeira casa espírita brasileira, o “Grupo Familiar do Espiritismo”. Nesta, houve a realização da primeira sessão mediúnica presidida por Luís Olímpio Teles de Menezes, em 17 de setembro de 1865 (FERNANDES, 2008). Em seu início, baseou-se na teoria do magnetismo criada por Franz Anton Mesmer (1734 - 1815), segundo a qual todos os seres possuem um fluxo elétrico dentro de seus corpos e o desequilíbrio neste fluxo seria a causa de inúmeras doenças. Mesmer utilizava como terapêutica os chamados passes magnéticos, onde uma pessoa, o magnetizador, poderia transferir sua energia, através da imposição das mãos sobre o doente, restabelecendo, assim, o fluxo e a harmonia energética do doente.

Segundo Mesmer, existiria um fluido presente em todo o universo que atuaria na harmonia magnética entre todos os seres. O Espiritismo trabalha com a teoria de que todo o universo é permeado por um fluido-cósmico-universal, que uniria todos os seres vivos do planeta ao seu criador, ou seja, a Deus (NOBRE, 2011).

O Espiritismo busca, em sua essência, auxiliar o ser humano a evoluir moralmente, o que levaria conseqüentemente à evolução espiritual. Em sua máxima, a doutrina afirma que “fora da caridade não há salvação” (KARDEC, 1989). Neste sentido, o espírita busca auxiliar ao próximo em muitos sentidos, incluindo os atendimentos que visam à melhoria de condições patológicas diversas. Este atendimento espiritual abrange desde a utilização de passes pela imposição das mãos até cirurgias espirituais. Vale ressaltar que a prática de “tratar” algumas doenças não é exclusiva do Espiritismo, podendo ser vista em várias religiões.

Entende-se por atendimento espiritual, vários procedimentos utilizados nas Casas Espíritas visando auxiliar os seres vivos (encarnados) ou mortos (desencarnados), que possam estar sofrendo algum problema seja físico ou espiritual. Cada Casa Espírita tem sua maneira de atender àqueles que

buscam auxílio, utilizando meios como visita espiritual na residência do interessado ou consulta na Casa Espírita, onde os problemas e suas possíveis causas serão estudados. Após este primeiro contato seguem-se passes, uso de água fluidificada, orações direcionadas ao interessado e até mesmo algumas cirurgias, caso a Casa Espírita utilize desta prática. Diante deste atendimento espiritual, busca-se auxiliar no tratamento de algumas doenças tanto do corpo físico como do corpo espiritual.

De acordo com a Doutrina Espírita (KARDEC, 1999, item 54, p.77):

[...] há no homem três componentes: 1º, a alma, ou Espírito, princípio inteligente, onde tem sua sede o senso moral; 2º, o corpo, invólucro grosseiro, material, de que ele se revestiu temporariamente, em cumprimento de certos desígnios providenciais; 3º, o perispírito, envoltório fluidico, semimaterial, que serve de ligação entre a alma e o corpo.

Toda alteração no corpo físico ficaria gravada no corpo espiritual, podendo promover distúrbios que se traduziriam em doenças em uma vida futura. Muitas doenças que afetam o corpo físico ocorrem por influência de espíritos obsessores, que através de vibrações magnéticas e fluidicas influenciariam os seres encarnados e promoveriam distúrbios que podem levar a algumas patologias.

A grande maioria das doenças tem a sua causa profunda na estrutura semimaterial do corpo espiritual. Havendo o espírito agido erradamente, nesse ou naquele setor da experiência evolutiva, vinca o corpo espiritual com desequilíbrios ou distonias, que o predis põem à instalação de determinadas enfermidades, conforme o órgão atingido. (XAVIER; VIEIRA, 1963, p. 5).

Neste aspecto, o atendimento espiritual utiliza um intermediário, o médium, para buscar interpelar junto aos obsessores e diminuir a influência destes sobre o ser encarnado. Assim, o atendimento espiritual busca harmonizar o interessado utilizando leituras dos Evangelhos de Jesus, bioenergia, orações, água fluidificada, entre outros meios. Muitas vezes, uma simples mudança de atitudes impede que o espírito em sofrimento prejudique um encarnado. Com isso, o atendimento espiritual proporcionado pelas Casas Espíritas auxiliaria os espíritos de encarnados e desencarnados, buscando a "cura" dos males espirituais, as influências nocivas, os acúmulos de energias negativas, os desequilíbrios nos chamados centros energéticos, desânimos, depressões e diversos outros sintomas que surgem devido à influência espiritual e que somatizam sintomas.

O tratamento espiritual não desencoraja o paciente a procurar os profissionais da saúde, mas auxiliar os tratamentos convencionais através dos médicos e outros profissionais da saúde. Existe no Brasil a Associação Médica-Espírita, em vários estados e também a nível nacional, englobando profissionais da saúde que atuam nos dois polos: material e espiritual.

Ressalta-se que Allan Kardec observou que a Medicina não admite nada que não tenha causas fisiológicas para determinar a origem das doenças. Kardec reconhecia que muitas doenças teriam origem na alteração orgânica e necessitariam de medicamentos tradicionais utilizados na medicina alopática. Contudo, procurou demonstrar que muitas vezes as doenças fugiriam da simples origem orgânica, insistindo na necessidade da classe médica também contemplar o ser humano de uma forma mais ampla, ou seja, a integração corpo, mente e espírito (NOBRE, 2011).

Admite que não é fácil àquele que pratica a medicina do corpo compreender a ação de um fluido impalpável, como o magnético, que se origina na mente e na vontade do agente propulsor e pode curar até mesmo de forma instantânea. Ensina que na cura das moléstias desta natureza, pelo influxo fluidico, há substituição das moléculas orgânicas mórbidas por moléculas sadias. (NOBRE, 2011, p. 76).

Kardec (1990) nos mostra que o chamado fluido cósmico é o elemento primitivo que comporia tanto o corpo espiritual quanto o físico e, ao compor este dois compartimentos, concentraria no perispírito e forneceria reparo para o corpo físico. Com isso, o chamado agente propulsor seria o Espírito, seja

este encarnado ou desencarnado que, lançando parte de seu envoltório fluídico num corpo que se encontra em estado de deterioração, promoveria alguma situação de doença que, para ser curada, necessitaria da substituição de princípios fluídicos doentes por outros sadios.

O passe, que se baseia na imposição das mãos sobre o indivíduo, trabalha com o reequilíbrio junto aos chakras, os sete centros energéticos do organismo. Estes chakras são o Coronário, localizado na cabeça; o Frontal, localizado na fronte; o Laringeo, localizado na garganta; o Cardíaco, localizado no coração; o Umbilical (Gástrico), localizado no plexo solar; o Esplênico, localizado no baixo ventre e o Radico (Genésico ou Rádico), localizado na base da coluna vertebral (figura 01).

Figura 01 - Localização dos chakras no ser humano

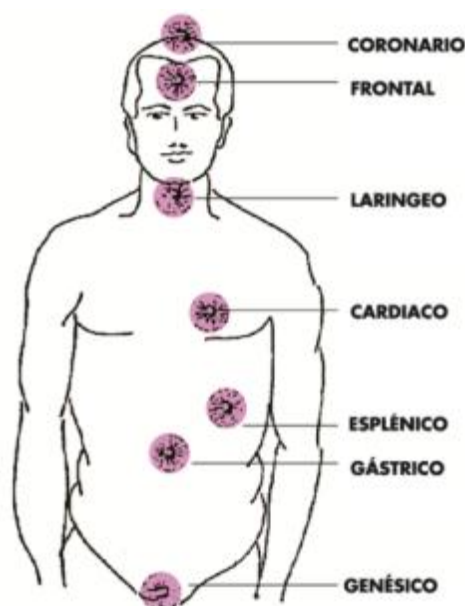

Fonte: Curso Mediunidade Leon Denis, s/d.

Vale lembrar que ao uso da imposição das mãos não é uma prática exclusiva do Espiritismo, uma vez que o Reiki, que é similar ao passe, também é amplamente estudado e aceito na comunidade científica.

A literatura espírita mostra a ação fluídica prejudicial ao corpo físico, oriunda de espíritos desencarnados, como apresentado nos livros *No Mundo Maior* e *Missionários da Luz*, ambos psicografados por Chico Xavier e relatados pelo espírito André Luiz.

As Casas Espíritas que atuam no atendimento espiritual costumam trabalhar os mesmos procedimentos, como atendimento por várias semanas, participação dos interessados nas reuniões públicas, aplicação de passes bioenergéticos, ingestão de água fluidificada, orações e leituras de textos retirados dos Evangelhos.

O passe é uma transferência de energia, a bioenergia, de um indivíduo a outro, normalmente pela imposição das mãos sobre o indivíduo que necessita do restabelecimento bioenergético. O passe é transmissão de energias humanas somadas com as emanções Divinas encontráveis nos reservatórios da Natureza, agindo em favor do reequilíbrio continuamente rompido pela vivência egoística e orgulhosa dos seres em evolução. (JACINTHO, 1984, p. 27).

A ingestão de água fluidificada também serve como agente de reequilíbrio energético. Os fluidos espirituais benéficos são depositados sobre garrafas, copos, bebedouros, entre outros por intermédio dos espíritos benfeitores que atuam nas Casas Espíritas, durante as reuniões que ali acontecem.

Uma das mais utilizadas práticas de atendimento espiritual são os chamados “tratamentos à distância”, que consiste em utilizar trabalhadores espíritas para direcionarem suas orações e preces, juntamente com seus fluidos energéticos (bioenergia) para a pessoa que se encontra necessitada em local, data e horário previamente determinado.

O poder da oração é alvo de muitos estudos científicos, comprovados através de experiências realizadas por instituições de pesquisa, como relatado no livro *A Matriz Divina* (BRADEN, 2008), que, através de experimentos, demonstra o poder da energia emanada pelo ser humano, especialmente em momentos de orações. Numerosos livros espíritas relatam casos de curas, notadamente os livros ditados pelo Espírito André Luiz e psicografados por Francisco Cândido Xavier, entre eles os livros *Libertação, Sexo e Destino, Nos Domínios da Mediunidade, Obreiros da Vida Eterna, Ação e Reação, No Mundo Maior, Missionários da Luz, Entre a Terra e o Céu e Nosso Lar*.

Contudo, existem livros não espíritas que mostram relatos sobre a energia humana e o poder da oração, como o citado anteriormente *A Matriz Divina* e também os livros *A Física da Alma* (GOSWAMI, 2008) e *A Cura Quântica* (CHOPRA, 2013).

A literatura médico-espírita também traz uma vasta contribuição no sentido de mostrar os princípios da Doutrina Espírita na relação saúde-doença, como *A Reencarnação como Lei Biológica* (IANDOLI JR, 2011), *Leis Morais e Saúde Mental* (LOPES, 2007) e *Doenças ou Transtornos Espirituais?* (FRANCO et al, 2011).

Assim como no resto do mundo, o Brasil também passava por mudanças durante o Século XIX e neste mesmo contexto histórico recebeu as primeiras notícias das mesas girantes no ano de 1853.

No ano de 1865, surgiu em Salvador, na Bahia, a primeira Casa Espírita brasileira, o Grupo Familiar do Espiritismo, criado por Luís Olímpio Teles de Menezes. Desde esta data, o Espiritismo se espalhou pelo Brasil, com o surgimento de numerosas Casas Espíritas, lançamento de livros, surgimento de personagens marcantes dentro da Doutrina Espírita como Dr. Bezerra de Menezes, Francisco Cândido Xavier (mais conhecido como Chico Xavier), Divaldo Pereira Franco e tantos outros.

No Brasil, o Espiritismo se coloca entre as principais religiões, como mostra o Censo de 2010, do Instituto Brasileiro de Geografia e Estatística (IBGE). De acordo com este Censo, o Brasil conta com 3.848.877 espíritas, representando cerca de 3% da população brasileira, conforme mostra o quadro 01.

Quadro 01 - Distribuição da população espírita no Brasil (IBGE, 2010).

	População espírita	População urbana	População rural
Masculino	1.581.701 (41,10%)	1.546.013 (40,93%)	35.687 (49,55%)
Feminino	2.267.176 (58,90%)	2.230.843 (59,07%)	36.332 (50,45%)
Total	3.848.877 (100,00%)	3.776.857 (98,13%)	72.020 (1,87%)

O município de Jataí situa-se na região Sudoeste do estado de Goiás, contando com uma população estimada de 93.759, conforme dados do IBGE (IBGE, 2014). Ainda de acordo com o IBGE, quanto à religiosidade da população jataiense, haveria 6.383 espíritas no município (6,81% da população) (IBGE, 2014).

O movimento espírita de Jataí teve seu início nas primeiras décadas do século XX, com a fundação da primeira Casa Espírita, o Grêmio Espírita Allan Kardec, em 1932. Esta Casa Espírita teria surgido através da união de algumas famílias que se reuniam para orar por familiares que teriam ido combater na Revolução de 1932 (MATOS; MATOS, 2011).

Atualmente o movimento espírita de Jataí conta com 21 Casas Espíritas que trabalham constantemente no sentido de auxiliar àqueles que necessitarem, através de atividades diversas como preparação e distribuição de sopas, palestras, bazares, aplicação de passes, atendimento espiritual entre outras atividades.

A figura 02 mostra a distribuição espacial das Casas Espíritas de Jataí e o quadro 03 traz seus respectivos nomes.

Figura 02 - Localização das Casas Espíritas de Jataí.

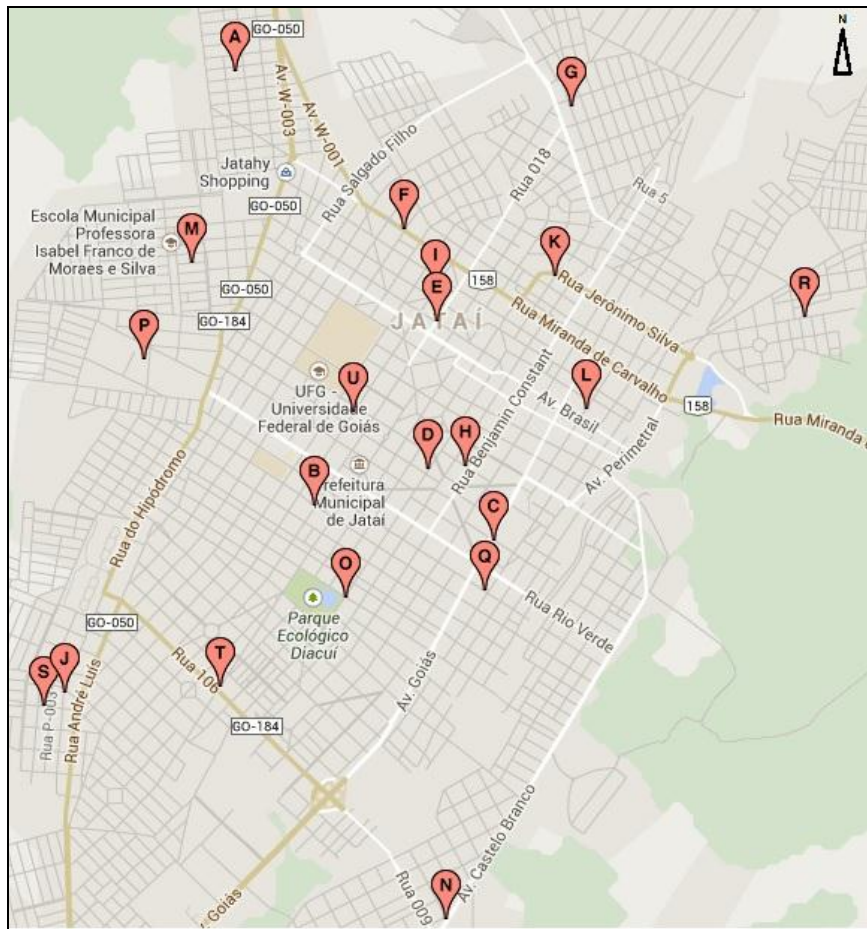

Quadro 03 - Nomes das Casas Espíritas de Jataí, de acordo com as legendas da figura 02

Legenda	Nome	Legenda	Nome
A	C.E. Caminho da Luz	L	C.E. Allan Kardec
B	C.E. Jesus de Nazaré	M	C.E. À Caminho da Luz
C	C.E. Maria Madalena I	N	C.E. Fé e Caridade
D	Casa de Oração "Grupo Amanhecer"	O	C.E. Fonte Viva
E	C.E. Casa de Oração	P	C.E. Maria Madalena II
F	C.E. Casa do Caminho	Q	C.E. Maria Madalena III
G	C.E. Maria de Nazaré	R	C.E. São Francisco de Assis
H	C.E. Amor e Caridade	S	Lar Espírita Forças do Amor
I	C.E. Eurípedes Barsanulfo	T	C.E. Caminhando com Jesus
J	C.E. Seareiros de Jesus	U	C.E. do Sr. Manuel (Manuelzinho)
K	Eurípedes Barsanulfo "Lar e Escola do Espírito"		

Este movimento espírita de Jataí conta com uma instituição que atua no sentido de representar todas as Casas Espíritas municipais, que é o Conselho Espírita Local, entidade que tem como principais objetivos: promover a união solidária e fraterna das Instituições Espíritas da cidade de Jataí e a

unificação do Movimento Espírita Regional; promover o estudo e a difusão da Doutrina Espírita em seus três aspectos básicos: científico, filosófico e religioso e promover a prática da caridade espiritual, moral e material, à luz da Doutrina Espírita (CEL-JATAÍ, 2014).

De acordo com levantamento prévio realizado nas Casas Espíritas de Jataí, as atividades exercidas através das mesmas foram resumidas no quadro 04.

Quadro 04 - Atividades exercidas através das Casas Espíritas de Jataí (GO)

Atividade	Casas
Estudos das obras básicas ou outras obras espíritas	19
Aplicação de passes	19
Trabalhos mediúnicos	14
Reuniões públicas com palestras	11
Evangelização infantil	9
Leitura do Evangelho Segundo o Espiritismo e outros livros	8
Trabalhos de desobsessão	6
Atendimento ou assistência espiritual	6
Cirurgias espirituais	3
Confecção de agasalhos para crianças, enxoval para gestantes	5
Preparo e distribuição de sopas	4
Mocidade espírita	3
Atendimento à gestantes	2
Coral ou grupo musical	2
Botica Vovó Meca (medicamentos)	1
Orientação à aposentados	1
Aula de pintura	1
Estudo Sistematizado da Doutrina Espírita (ESDE)	1
Visita à enfermos	1
Serviço de Assistência e Promoção Social Espírita (SAPSE)	1
Posto de Auxílio Espírita Paulo de Tarso	1
Campanha de Fraternidade Auta de Souza	1
Outros trabalhos	9

CENTRO ESPÍRITA ALLAN KARDEC

Foi escolhido o Centro Espírita Allan Kardec para levantamento de algumas informações sobre atendimento espiritual realizado em uma Casa Espírita, por se tratar de uma das Casas Espíritas de maior procura e atividades realizadas. A casa situa-se na região central de Jataí, é uma das mais antigas do município, contando com mais de 50 anos de existência e conjuntamente à Casa Espírita existe a Livraria Espírita Allan Kardec (figura 03).

Diversas atividades são exercidas pelos membros que frequentam este local, que conta com vários grupos de estudos, trabalhos mediúnicos, atendimento espiritual, assistência à gestantes entre outras atividades. A Casa Espírita conta com várias salas e um salão onde são realizadas as palestras públicas e atividades como apresentações artísticas e musicais. A Evangelização infantil ocupa quatro salas, separando-se as crianças por faixas etárias (de 0 a 5 anos, de 6 a 8 anos, de 8 a 10 e de 11 a 14 anos). A Mocidade Espírita realiza suas reuniões aos sábados e conta com adolescentes e adultos jovens.

Existe uma sala específica para aplicação de passes, onde um grupo de Espíritas atua no sentido de, através da imposição das mãos, fornecerem os passes energéticos para os interessados. Em outra sala acontece o atendimento (ou como muitos denominam, tratamento) espiritual, onde um grupo de Espíritas, juntamente com uma equipe de médiuns, atua no sentido de prestarem auxílio espiritual. Nesta sala também acontecem as sessões mediúnicas, onde são feitas comunicações com o mundo espiritual através dos médiuns que frequentam a Casa Espírita. Existem atividades diárias no Centro Espírita Allan Kardec, sendo que estas atividades estão relacionadas no quadro 05.

Figura 03 - Centro Espírita Allan Kardec



Fonte: Acervo pessoal

Quadro 05 - Atividades realizadas no Centro Espírita Allan Kardec

Dia	Atividade	Horário
Segunda	Reunião Pública/Palestra/Passes	06h40min
	Reunião Mediúnica (Privativa)	07h30min
	Estudos/Passes	13h00min
	Reunião Pública/Palestra/Passes/Evangelização	19h30min
Terça	Reunião Pública/Palestra/Passes	06h40min
	Passes	17h00min
	Reunião Mediúnica (Privativa)	17h30min
	Reunião Mediúnica (Privativa)	19h30min
Quarta	Reunião Pública/Palestra/Passes	06h40min
	Amparo ao Berço Meimei/Costura/Atendimento à Gestante	13h30min
	Palestra/Passes	19h30min
	Reunião Mediúnica (Privativa)	20h00min
Quinta	Reunião Pública/Palestra/Passes	06h40min
	Estudos	07h30min
	Estudos/Passes	13h00min
	Reunião Mediúnica (Privativa)	14h00min
	Reunião Pública/Palestra/Passes/Evangelização/Atendimento espiritual	19h30min
Sexta	Reunião Pública/Palestra/Passes	06h40min
	Reunião Mediúnica (Privativa)	07h30min
	ESDE (Estudo Sistematizado da Doutrina Espírita)	19h30min
Sábado	Visita aos Enfermos (primeiro e terceiro sábado do mês)	08h00min
	SAPSE (Serviço de Assistência e Promoção Social Espírita) terceiro sábado do mês	14h00min
	Campanha de Fraternidade Auta de Souza	15h00min
	Mocidade Espírita	17h00min
Domingo	Posto de Auxílio Espírita Paulo de Tarso (Bairro Francisco Antônio) /Sopa/Evangelização/Outras Atividades	08h00min
	Reunião Pública/Palestra/Passes/Evangelização/Atendimento espiritual	19h00min

Ao chegar para as reuniões de quinta-feira e domingo, as pessoas que chegam ao Centro Espírita Allan Kardec são triadas na entrada no sentido de saber se apenas querem participar da reunião

pública, participar de algum estudo que esteja sendo realizado, receber passes ou necessitam de atendimento espiritual.

No caso de o interessado se manifestar pelo passe, receberá uma senha e no final da palestra proferida, serão convidados, através da numeração recebida, a adentrarem na sala específica para esta finalidade. Aqueles interessados no atendimento espiritual são fichados, recebem uma senha e também serão convidados após o encerramento da palestra do dia, a adentrarem à sala específica para este tipo de atendimento.

O Centro Espírita Allan Kardec utiliza uma ficha cadastral onde constam alguns dados dos interessados no atendimento espiritual e também serve como controle das sessões da qual participou. A figura 04 mostra a ficha cadastral utilizada no Centro Espírita Allan Kardec para o atendimento espiritual. Vale ressaltar que foi autorizada a reprodução da ficha cadastral pela diretoria do Centro Espírita Allan Kardec.

Figura 04 - Ficha cadastral utilizada no Centro Allan Kardec para o atendimento espiritual.

CEAK
CENTRO ESPÍRITA ALLAN KARDEC
Rua José Manoel Vilela, 312
Centro - Jataí - Goiás

FICHA DE TRIAGEM

DATA INÍCIO: ____ / ____ / ____ FONE: _____

EST. CIVIL: _____ IDADE: _____

NOME COMPLETO: _____

ENDEREÇO: _____

BAIRRO: _____ CIDADE: _____

() 1ª Semana () 2ª Semana () 3ª Semana () 4ª Semana () 5ª Semana () 6ª Semana

Fonte: Centro Espírita Allan Kardec

De acordo com levantamento realizado, o perfil daqueles que procuram o Centro Espírita Allan Kardec buscando atendimento espiritual mostra que a maioria trata-se de pessoas casadas (49,18%), do sexo feminino (60,66%) e com idade entre 21 a 40 anos (49,18%). Foram acompanhadas 122 pessoas que buscaram atendimento espiritual nas reuniões ocorridas às quintas-feiras e domingos. Vale ressaltar que neste levantamento apenas um interessado buscou atendimento espiritual para um espírito desencarnado. O perfil completo encontra-se no quadro 06.

Quadro 06 - Perfil das pessoas que procuram atendimento espiritual no Centro Espírita Allan Kardec

Item analisado	Grupos	Quant.	%
Estado civil	Casado	60	49,18
	Solteiro	54	44,26
	Divorciado	6	4,91
	Desquitado	2	1,64
Sexo	Feminino	74	60,66
	Masculino	48	39,34
Faixa etária	0 a 10	6	4,92
	11 a 20	14	11,48
	21 a 30	30	24,59
	31 a 40	30	24,59
	41 a 50	18	14,75
	51 a 60	18	14,75
	61 a 70	6	4,92

LAR ESPÍRITA FORÇAS DO AMOR

No Lar Espírita Forças do Amor (figura 05) existe um atendimento diferenciado, onde uma médium realiza consultas e cirurgias enquanto mantém-se em contato com o plano espiritual.

Os atendimentos são realizados em ambiente preparado para esta finalidade, onde a médium num primeiro momento analisa a pessoa que busca atendimento e posteriormente indica onde se encontram os problemas referentes a cada indivíduo. Todos os dados são armazenados em fichas individuais e, caso seja necessária uma intervenção cirúrgica (espiritual), esta será marcada em uma data posterior.

A cirurgia ocorre sob a coordenação da médium, orientada espiritualmente. As atividades nesta casa tiveram início em 2013, no entanto, as cirurgias espirituais tiveram seu início em março de 2014.

Figura 05 - Centro Espírita Forças do Amor (Arquivo pessoal)



Juntamente ao atendimento físico, faz-se, conforme a necessidade, atendimentos de energização sobre alguns pontos específicos, conforme indicado pela médium. Também se alia, conforme necessário, um tratamento de desobsessão, que é realizado normalmente em 9 sessões.

Os procedimentos realizados visam o restabelecimento da saúde física do indivíduo necessitado, mas também busca seu fortalecimento espiritual, motivo pelo qual se realizam sessões de desobsessão e de energização conjuntamente com alguns atendimentos. Ressalta-se que o tratamento visa, também, o fortalecimento do indivíduo, muitas vezes preparando-o para uma intervenção cirúrgica tradicional.

No preenchimento das fichas de atendimento, não são utilizados termos técnicos, uma vez que os atendentes, todos voluntários, são leigos. A figura 06 mostra como é preenchida a ficha da pessoa que procura atendimento nesta casa espírita.

Os atendimentos ocorrem toda quinta-feira, sendo realizados cerca de 280 atendimentos toda semana, com pessoas não somente de Jataí, mas de muitos municípios da região e de outros estados que vêm em busca deste atendimento.

Foi realizado um levantamento nas fichas do Lar Espírita Forças do Amor, com a autorização dos dirigentes da casa, no sentido de traçar um perfil dos atendimentos realizados.

O levantamento foi realizado por amostragem, analisando-se 210 fichas aleatórias, conseguidas junto ao acervo de fichas da casa espírita. Como as fichas não possuem muitas informações a respeito do indivíduo, como estado civil, ocupação, entre outras, foram utilizadas somente as informações constante na ficha, como data de nascimento, endereço, sexo e local (ais) onde foram realizadas as intervenções

Figura 06 - Exemplo de ficha utilizada no Lar Espírita Forças do Amor (acervo pessoal)

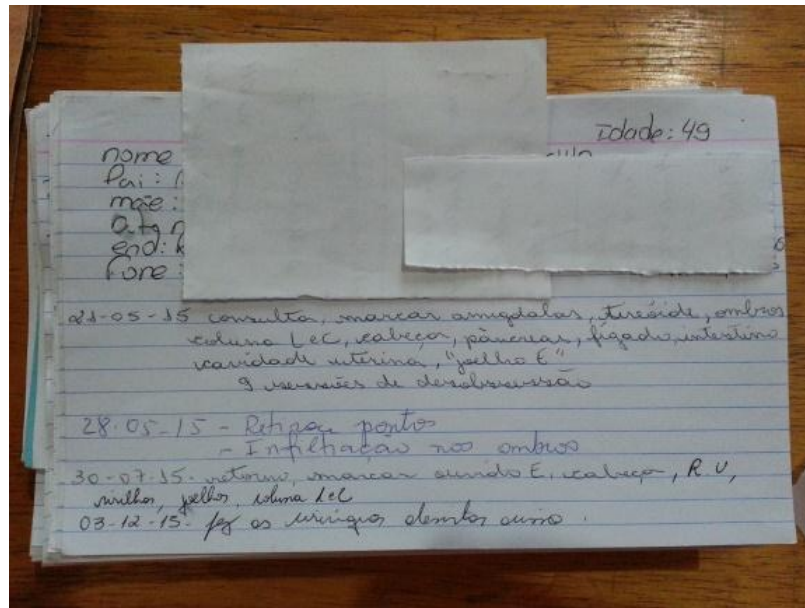

Este levantamento permitiu demonstrar que mais pessoas do sexo feminino procuram por atendimento (62,86%) do que as do sexo masculino (37,14%) (figura 07).

Figura 07 - Incidência de procura por atendimento de acordo com o sexo.

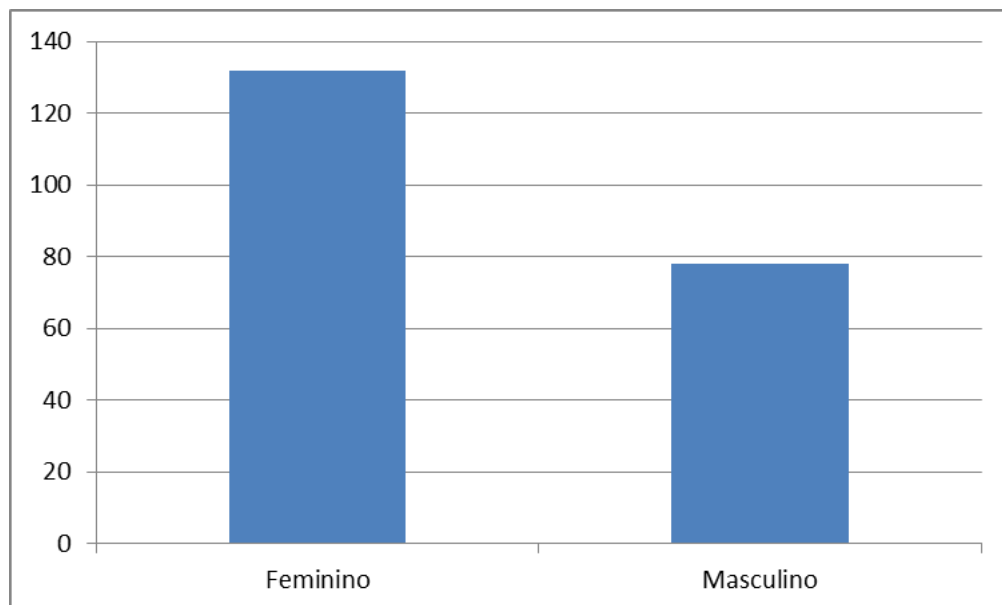

Quanto à faixa etária, as de 31 a 40 anos e de 71 a 80 anos são as de maior incidência (17,40% e 14,29%, respectivamente), conforme mostra a figura 08.

Figura 08 - Separação das pessoas que procuraram atendimento, por faixa etária.

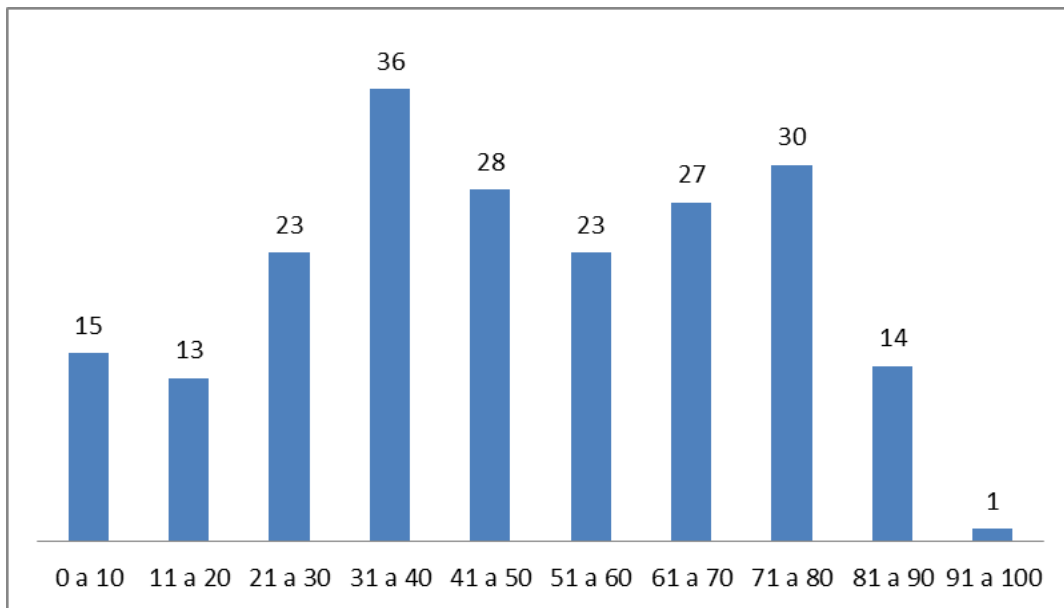

Dentre as 210 pessoas analisadas no Lar Espírita Forças do Amor, foram realizados 1213 procedimentos cirúrgicos. Deste total, os locais com maior incidência foram, pela ordem: coluna, cabeça, bexiga, joelhos, pulmões, olhos, labirinto, fígado, coração e pâncreas, conforme mostra a figura 09.

Figura 09 - Locais onde mais foram realizadas cirurgias espirituais nas pessoas atendidas

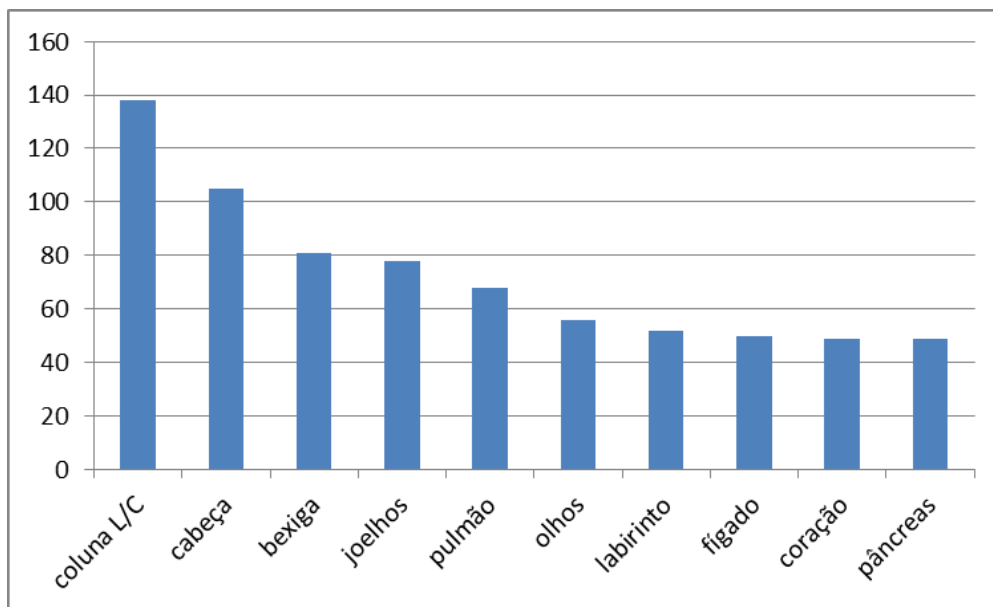

Visando relatar a totalidade de atendimentos identificados nas fichas de atendimento analisadas, o quadro 07 traz a relação completa dos locais e/ou situações onde foram realizadas as cirurgias espirituais no Lar Espírita Forças do Amor.

Quadro 07 - Locais e situações onde foram realizadas cirurgias espirituais nas pessoas atendidas

Local	Quant.	%
Coluna L/C	138	11,38
Cabeça	105	8,66
Bexiga	81	6,68
Joelhos	78	6,43
Pulmão	68	5,61
Olhos	56	4,62
Labirinto	52	4,29
Fígado	50	4,12
Coração	49	4,04
Pâncreas	49	4,04
Ombros	48	3,96
Região uterina	40	3,30
Tireoide	40	3,30
Estômago	39	3,22
Próstata	37	3,05
MNT (músculos, nervos e tendões)	35	2,89
Rins	33	2,72
Intestino	30	2,47
Ouvidos	25	2,06
Sinusite	19	1,57
Esôfago	18	1,48
Abdômen	14	1,15
Baço	14	1,15
Garganta	12	0,99
Carótida	11	0,91
Amígdalas	8	0,66
Vesícula	8	0,66
Hérnia virilha	5	0,41
Rinite	5	0,41
Hérnia umbilical	4	0,33
Adenoide	3	0,25
Ovário	3	0,25
Pernas	3	0,25
Punhos	3	0,25
Anemia falciforme	1	0,08
Braços	1	0,08
Cordas vocais	1	0,08
Dependência química	1	0,08
Diabetes	1	0,08
Hipófise	1	0,08
Mandíbula	1	0,08
Mãos	1	0,08

Medula	1	0,08
Parkinson	1	0,08
Uretra	1	0,08
Vias respiratórias	1	0,08

O atendimento no Lar Espírita Forças do Amor é feito não somente para residentes no município de Jataí, mas também são realizados procedimentos em moradores provenientes de várias outras localidades, contudo, com relação ao local de onde se originaram aquelas pessoas que buscaram atendimento na Casa Espírita estudada, a grande maioria era proveniente do próprio município de Jataí.

Foi observado que, das 210 fichas analisadas, 170 referiam-se à moradores provenientes do município de Jataí, correspondendo a 80,95% do total de atendidos. No entanto, houve também uma procura por atendimento na Casa Espírita estudada, por pessoas provenientes de outros municípios, em número de 40, não somente do estado de Goiás, correspondendo à 19,05% do total de atendidos.

Para uma melhor visualização, o quadro 08 relaciona os municípios de origem das pessoas que buscaram atendimento na Casa Espírita Forças do Amor, de acordo com as 210 fichas de atendimento analisadas neste estudo.

Quadro 08: Município de origem das pessoas atendidas

Município	UF	Nº de pessoas atendidas
Jataí	GO	170
Serranópolis	GO	10
Itajá	GO	5
Caçú	GO	4
Rio Verde	GO	4
Brasília	DF	2
Caiapônia	GO	2
Mineiros	GO	2
Anápolis	GO	1
Aparecida do Rio Doce	GO	1
Assis	SP	1
Goiânia	GO	1
Goiatuba	GO	1
Guiratinga	MT	1
Itarumã	GO	1
Monte Carmelo	MG	1
Portelândia	GO	1
Sta. R. Araguaia	MT	1
Uberlândia	MG	1

Este quadro 08 nos mostra que a Casa Espírita estudada apresenta uma procura por pessoas não somente do município onde se encontra como também de outros municípios fora das divisas regionais de Jataí, o que pode indicar que estes tratamentos espirituais realizados tenham realmente validade, uma vez que atraem pessoas de muitos locais diferentes.

CONCLUSÕES

Este trabalho buscou demonstrar alguns aspectos relacionados às atividades das Casas Espíritas no tratamento de algumas doenças dos seres humanos. Logicamente a discussão entre comprovações científicas e curas espirituais ou mesmo sobre a própria Doutrina Espírita a acompanham desde seu surgimento no final do século XIX. Comprovações científicas podem ser buscadas em diversos trabalhos produzidos por entidades sérias, como instituições de ensino brasileiras que apresentam em seu banco de dissertações e teses, trabalhos referentes ao Espiritismo. A Federação Espírita Brasileira (FEB) disponibiliza em sua página eletrônica, uma relação de dissertações e teses sobre o Espiritismo, realizadas em instituições como Universidade de São Paulo (USP), Universidade de Brasília (UnB), Universidade de Campinas (UNICAMP), Universidade Federal de Juiz de Fora (UFJF), Universidade Estadual do Rio de Janeiro (UERJ), entre outras instituições (FEBNET, 2012).

Neste levantamento, pode ser visto que várias Casas Espíritas realizam algum tipo de atendimento no sentido de aliviar os males físicos do indivíduo, muitas vezes necessitando atuar na esfera espiritual para conseguir benefícios na esfera física. Aplicação de passes, uso de água fluidificada, energização, desobsessão, cirurgias espirituais, muitas são as ferramentas utilizadas para se conseguir o objetivo de oferecer algum tipo de tratamento para as diversas doenças.

A procura por atendimento espiritual nas Casas Espíritas se mantém graças aos resultados que estes atendimentos proporcionam, ou então não mais haveria procura em tais locais. Diferentemente do que muitos julgam, o Espiritismo busca através de práticas como a caridade e o amor ao próximo, a elevação moral do ser humano, seguindo em sua lida, as orientações de Jesus Cristo presente nos Evangelhos, como várias outras religiões o fazem.

No município de Jataí, contando com 21 Casas Espíritas, muitas atividades assistenciais ao corpo material e também ao corpo espiritual, são realizadas. Os atendimentos espirituais acontecem em várias dessas Casas e o resultado de muitos desses atendimentos poderão ser comprovados através de outros estudos que se somarão a este no sentido de mostrar a capacidade de o Espiritismo atuar no tratamento de diversas doenças que acometem a humanidade.

Este estudo mostrou um pequeno perfil daqueles que procuram as Casas Espíritas de Jataí, em especial trabalhando com duas destas casas, O Centro Espírita Allan Kardec, que trabalha com aplicação de passes, desobsessão e atendimento espiritual, e o Lar Espírita Forças do Amor, onde são realizadas além dos mesmos procedimentos descritos no Allan Kardec, cirurgias espirituais. A procura por cirurgias espirituais na referida casa espírita tem se mostrado de grande procura, principalmente por pessoas do sexo feminino, nas faixas etárias entre 31 a 40 anos e entre 71 a 80 anos, vindas não somente do município de Jataí (GO), como também de várias cidades da região sudoeste do estado e mesmo de outros estados.

Com esse trabalho, esperamos ter demonstrado como a Doutrina Espírita pode contribuir com a saúde humana, atuando diretamente no corpo físico ou então no corpo espiritual, visando o restabelecimento da saúde daqueles que a procuram para sanar seus males, sejam estes físicos ou espirituais.

REFERÊNCIAS

CONSELHO ESPÍRITA LOCAL JATAÍ (CEL-Jataí). **Objetivos**. Disponível em <celjatai.org.br/congresso/index.php?option=com_content&view=article&id=34&Itemid=60>. Acesso em: 10 jun. 2015.

CHOPRA, Deepak. **A Cura Quântica**. Rio de Janeiro: BestSeller, 2013.

CURSO MEDIUNIDADE LEON DENIS. **Clase: Fluidoterapia, elPase 2ª parte**. Disponível em <<https://cursomediumnidadleondenis.wordpress.com/2012/03/11/clase-fluidoterapia-espirita-el-pase-2a-parte/>>, acesso em 01 nov. 2015.

FEBNET. **Dissertações e Teses**. Federação Espírita Brasileira. 29/08/2012. Disponível em: <<http://www.febnet.org.br/blog/geral/pesquisas/teste-dissertacoes-1/>>. Acesso em: 24 nov. 2016.

FERNANDES, Paulo César da Conceição. **Origens do espiritismo no Brasil: diálogo, razão e resistência no início de uma experiência (1850-1914)**. Soc. estado, Brasília, v. 23, n. 3, Dec. 2008. Disponível em <scielo.br/scielo.php?script=sci_arttext&pid=S0102-69922008000300021&lng=en&nrm=iso>. Acesso em: 20 set. 2015.

FRADEN, Greg. **A Matriz Divina: uma jornada através do tempo, do espaço, dos milagres e da fé**. São Paulo: Cultrix, 2008.

FRANCO, Divaldo Pereira et ali. **Doenças ou Transtornos Espirituais?** Belo Horizonte: AME Editor, 2013.

GOSWAMI, Amit. **A Física da Alma: a explicação científica para a reencarnação, a imortalidade e experiências de quase morte**. 7ª ed. São Paulo: Aleph, 2008.

GREGÓRIO, Sérgio Biagi. **O Espiritismo no Brasil - Suas Origens**. Disponível em <espirito.org.br/portal/artigos/sergio-biagi/ensaio-espiritismo-no-brasil.html>. Acesso em: 20 jul. 2015.

IANDOLI JR., Décio. **A Reencarnação como Lei Biológica**. São Paulo: FE Editora Jornalística Ltda, 2011.

IBGE. **Censo 2010 – FTP – IBGE**. Disponível em: <ftp.ibge.gov.br/Censos/Censo_Demografico_2010/Caracteristicas_Gerais_Religiao_Deficiencia/tab1_4.pdf>. Acesso em: 01 mai. 2015.

_____. **Cidades@** (2014). Disponível em <cidades.ibge.gov.br/xtras/perfil.php?lang=&codmun=521190&search=goias|jatai>. Acesso em: 06 jul. 2015.

JACINTHO, Roque. **Passe e Passista**. São Paulo: Edições CulturespLtda, 1984.

KARDEC, Allan. **A Gênese**. (33ª ed.). Rio de Janeiro: Federação Espírita Brasileira, 1990.

_____. **O Evangelho Segundo o Espiritismo**. (103ª ed.). Araras: Instituto de Difusão Espírita, 1989.

_____. **O Livro dos Espíritos**. (76ª ed.). Rio de Janeiro: Federação Espírita Brasileira, 1995.

_____. **O Livro dos Médiuns**. (64ª ed.). Rio de Janeiro: Federação Espírita Brasileira, 1999.

LOPES, Sérgio Luís da Silva. **Leis Morais e Saúde Mental. Um Estudo da Terceira Parte do Livro dos Espíritos**. Porto Alegre: Francisco Spinelli, 2007.

MATOS, Airton Veloso de; MATOS, Eurípedes Veloso de. **Os Primórdios do Espiritismo em Goiás**. Goiânia: FEEGO, 2011.

NOBRE, Marlene. **O passe como cura magnética**. São Paulo: FE Editora Jornalística, 2011.

XAVIER, Francisco Cândido; VIEIRA, Waldo. **Leis de Amor** (pelo Espírito Emmanuel). São Paulo: FEESP, 1963.

XAVIER, Francisco Cândido. **Libertação** (pelo espírito André Luiz). 17ª ed. Rio de Janeiro, Federação Espírita Brasileira, 1995.

_____. **Missionários da Luz** (pelo espírito André Luiz). 45ª ed. Brasília: Federação Espírita Brasileira, 2013.

_____. **No Mundo Maior** (pelo espírito André Luiz). 26ª ed. Rio de Janeiro, 2012.